downup

REVISTA DE LA FUNDACIÓN PRIVADA FINESTRELLES
DISCAPACIDAD INTELECTUAL

FINESTRELLES
FUNDACIÓ PRIVADA
Discapacitat intel·lectual

Nº 18 / MARZO 2021

Entrevista a

Carles Campuzano

Director de DINCAT, federación catalana de la discapacidad intelectual

Concierto benéfico 2020:
LA ÓPERA ES MEDICINA

Llega la vacuna

Empezamos el 2021 con una gran noticia

pág. 4

El COVID-19

Cómo hemos afrontado la pandemia

pág. 6

Fundación Gandhi

La pandemia desde otra mirada

pág. 20

Índice

Editorial	02
Actualidad	03
Reportaje	06
Entrevista	12
Actos benéficos	16
Mirando hacia fuera	20
Infórmate	22
Siempre con nosotros	24
La Fundación	25
Agradecimiento	28

Consejo de redacción: Lluís Monset, Lourdes Mas, Marisa Sánchez, Elionor Castillo, Manel Felices i Manel Jaquet.

Fotografía: Arxiu, Eventing4u

Diseño: Eventing4u

Edita: Fundació privada pro-disminuïts psíquics Finestrelles
Sometents, 46-54
08950 Esplugues de Llobregat
Tel: 93 371 34 41
www.fundaciofinestrelles.com

Depósito legal: B-54513-2008

Imprime: Eventing4u, Barcelona

La terrible epidemia que hemos sufrido

Este no es un número cualquiera, ni esta es una editorial como otras de nuestra revista.

El 31 de diciembre de 2019 empezó oficialmente una catástrofe sanitaria que ha removido los cimientos de nuestra civilización.

La COVID-19 se ha convertido en una de las peores pandemias de la historia de la humanidad. Con 108 millones de casos repartidos prácticamente por todo el planeta, y más de 2.300.000 muertes documentadas, están haciendo que este acontecimiento se posicione como una de las peores tragedias sanitarias de la historia.

Desde el primer momento en que tuvimos constancia de la expansión de la epidemia fuera de China, ya iniciamos en Finestrelles, incluso antes de que fuera obligatorio, importantes medidas de seguridad que, entre otros, requerían un doloroso aislamiento de nuestros familiares.

Los esfuerzos para proteger a usuarios, familias y personal, no han sido inútiles, pero tampoco han conseguido el objetivo deseado por parte de la fundación, qué nadie sufriera el zarpazo de la pandemia.

El dolor y la angustia de todos estos meses han sido enormes para muchos de nosotros y hemos sufrido la peor situación vivida desde la creación de nuestra fundación.

Esta editorial es un homenaje a todos nuestros profesionales y directivos que han dado lo mejor de sí mismos para evitar al máximo el sufrimiento de usuarios y familias. Como también lo es a todas aquellas personas que han resultado afectadas y ,de manera muy especial, es nuestro compromiso no olvidar nunca a Montse, Sole, Carmen y Sesé que nos dejaron en medio de esta pesadilla.

Pero a la vez es un grito de esperanza para saber que lo peor ya lo hemos dejado ya atrás.

La epidemia no ha finalizado, y desgraciadamente sigue y seguirá un tiempo más sembrando el dolor entre personas de todo el mundo; y nadie está todavía a salvo.

Pero la vacunación ya completada entre personas usuarias del hogar residencia y profesionales, nos permite mirar el futuro con muchísima más confianza y la seguridad que, si no bajamos la guardia, en unos pocos meses podremos volver a nuestra normalidad; aquella normalidad que no tiene que ver con ser iguales sino diferentes y sentirnos satisfechos de serlo.

A sentirnos muy cerca de todo el mundo y a abrazarnos como hacíamos antes, dejando atrás esta terrible experiencia que solo nos tiene que servir para apreciar todavía más todo aquello bueno que hemos compartido y seguiremos compartiendo en esta gran familia que es Finestrelles.

Lluís Monset
Presidente
Fundación Finestrelles

Actualidad

En el año 2020 hemos vivido una pesadilla que no podíamos ni imaginar. Ahora que finalmente podemos mirar el futuro con un nuevo optimismo, recordamos esquemáticamente como nos movimos en el tiempo para hacer frente al COVID-19.

2020

- **27 FEBRERO** — Finestrelles inicia su protocolo de detección y prevención sobre el COVID-19
- **2 MARZO** — Se ponen en marcha las medidas de prevención en la entidad
- **6 MARZO** — Finestrelles cancela todas las actividades externas y las salidas de residentes a las casas familiares
- **9 MARZO** — Se separan completamente lo STO de la residencia para cortar transmisiones de los que todavía salen al exterior
- **15 MARZO** — El Gobierno español decreta el estado de alarma. El Taller Ocupacional Finestrelles cierra
- **8 JUNIO** — Las personas residentes pueden recibir visitas de los familiares con medidas de seguridad
- **22 JUNIO** — El Servicio de Terapia Ocupacional vuelve a abrir
- **6 JULIO** — Celebramos la semana de la Comida solidaria por Finestrelles
- **26 OCTUBRE** — Concierto benéfico 2020 en formato virtual
- **11 DICIEMBRE** — Volvemos a iniciar las visitas de familiares incorporando la realización de un TAR como medida de prevención
- **30 DICIEMBRE** — Se detecta otro positivo durante la criba de control. Tenemos que aislar la zona del hogar

2021

- **10 ENERO** — Personas usuarias y profesionales de Finestrelles reciben la primera dosis de la vacuna contra el COVID-19
- **31 ENERO** — Se administra la segunda dosis a las personas usuarias y a los profesionales de la fundación

...

Llega la vacuna contra el Covid-19 a Finestrelles

Empezamos el 2021 con una gran noticia: ¡Ya estamos vacunados!

El pasado 10 de enero se administró, a las personas usuarias de los servicios residenciales y a los profesionales de la fundación, la primera dosis de la vacuna contra el COVID-19. El servicio de vacunación de CatSalut, formado por un equipo de seis profesionales, nos visitaron en nuestras instalaciones. La segunda dosis la recibimos el 31 de enero. La vacuna administrada fue la de la farmacéutica Pfizer-*BioNTech.

Próximamente, el 100 % de las personas residentes estarán vacunadas, y por tanto inmunizadas. En el caso de los profesionales tendremos un 91 % de vacunados.

A efectos de la población global de Finestrelles seria:

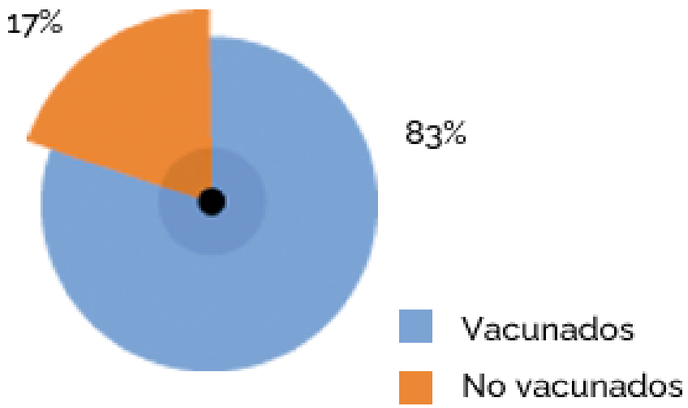

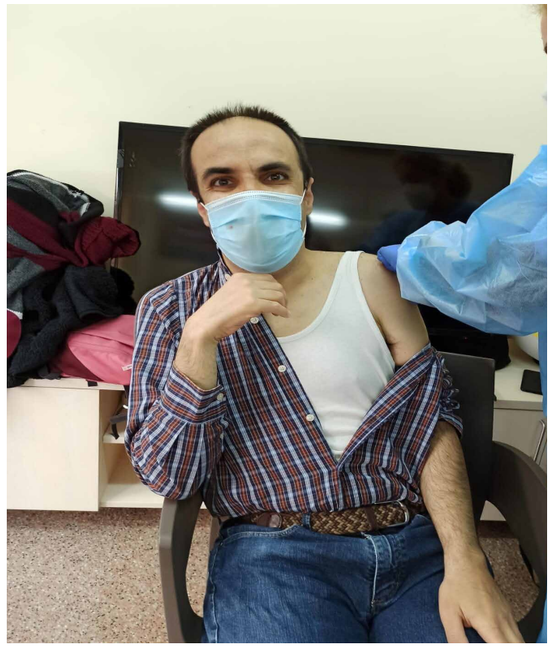

Cómo hemos afrontado la pandemia del COVID-19

Esta situación ha puesto de manifiesto nuestra adaptabilidad en situaciones extremas y como nos adaptamos a las nuevas situaciones.

El mes de marzo de 2020 supuso un antes y después en nuestra vida. **Con motivo del COVID-19 dejamos de realizar muchas de las actividades que impactaban en el bienestar emocional y físico de las personas usuarias** (salidas de ocio, visitas al domicilio de los familiares, práctica del deporte, actividades sociales en la comunidad…). Tuvimos que ponernos a trabajar para aprender nuevas maneras de interacción que nos mantuvieran 'vivos' como entidad, y que nos permitieran mantener el virus alejado de nuestra institución. Hay que tener en cuenta que muchas de las personas que atendemos son consideradas población vulnerable.

El primer paso fue explicar la situación y lo que comportaba (reducción de la distancia social, evitar el contacto físico, lavado de manos, no compartir enseres personales…). Todo el mundo lo entendió. **Lo que costó más fue comprender que desgraciadamente no se podría tener contacto con el exterior**. Esta situación ha puesto de manifiesto cómo somos de fuertes en situaciones extremas y como nos adaptamos a las nuevas situaciones con una entereza digna de elogio. En tal sentido, **uno de los primeros objetivos fue programar diariamente y semanalmente videollamadas** o llamadas telefónicas con los familiares, amigos o compañeros de taller para que pudieran seguir manteniendo el contacto con sus seres queridos.

Adaptamos las siguientes medidas de seguridad para mantenernos como espacio libre de COVID-19:

• Hemos establecido **dos grupos diferenciados de personas usuarias** para prevenir contagios y minimizar riesgos en caso de infección.

• Hemos aumentado **la ventilación de todas las habitaciones y zonas comunes** para eliminar posibles patógenos. Para ello, también se han instalado unos medidores de calidad de aire que nos permiten controlar la necesidad de la ventilación de los espacios.

• Hemos prohibido la utilización del sistema de secado de manos con aire caliente. Hemos pasado a utilizar **papeles de un solo uso.**

• Cómo medida de prevención, hemos aplicado el protocolo de tener las **tapas de los inodoros bajadas antes de pulsar la descarga de agua.** Esta medida también afecta a las puertas de los baños que permanecen cerradas en todo momento

• Se ha habilitado **una zona restringida** para atender las posibles personas con diagnóstico positivo de COVID-19.

• Se ha dotado al equipo profesional del **material de protección adecuado** (mascarilla FFP2, bata, peúcos, ojeras o pantalla y guantes)

• Se han intensificado los procedimientos habituales de **limpieza y desinfección**. En este sentido, se ha puesto especial atención en las zonas comunes ya que pueden implicar más riesgo de contagio a causa de la interacción. También se ha puesto el foco en los residentes y profesionales ya que tienen contacto continuo. Para ambos casos usamos desinfectantes que neutralicen el coronavirus.

• Para controlar el circuito de entrega de mercancía, hemos generado un circuito para que no se tenga que entrar o tener contacto con los espacios interiores. Estos materiales se dejan en cuarentena en el almacén durante 4 días para evitar posibles contagios.

• Se ha diseñado también **un nuevo circuito de lavandería, cocina y lavado de los enseres.**

• A nivel de señalética, se han distribuido **carteles informativos** sobre cómo hacer una buena higiene de manos y de puntos de dispensación de solución hidroalcohólica que sean accesibles al personal y a los residentes. En tal sentido, se han instalado en todos los baños y en los espacios del Hogar y la Residencia. Asimismo, en las diferentes entradas de la entidad, también se dispone de un punto fijo de dispensación

• Se ha habilitado un **área para las visitas de los familiares** y se ha establecido un protocolo para hacer cumplir las medidas de seguridad durante estas visitas: mascarilla y distancia de seguridad.

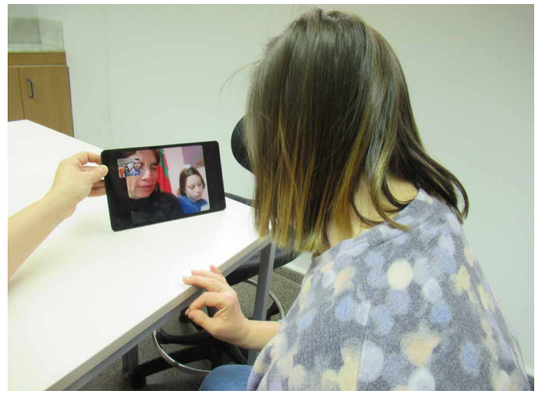

Mesa redonda con los profesionales de Finestrelles

Hablamos con Miriam Zoppetti (Directora Técnica de Servicio de Terapia Ocupacional), Marisa Sánchez (Gerente), Sílvia Rigola (Administración), Carol Verdú, Rosario Recio y Lorena Márquez (Atención directa).

¿Cómo os ha afectado la pandemia en vuestro día a día y en la relación con las personas usuarias?

CAROL: Al principio fue muy extraño. A los usuarios les costó mucho entender que no se podían dar besos y abrazos. Son personas muy próximas y cariñosas. He de decir que se han ido adaptando muy bien a la situación.

MIRIAM: El trabajo de atención directa implica mucho contacto y proximidad, y evidentemente, esto se vio afectado. De un día para otro, todos los procedimientos cambiaron. Fue un zarandeo importante tanto física como mentalmente.

ROSARIO: El cambio fue brutal. De un día para otro tenías que decirle a las personas usuarias que no se podían abrazar. Por nuestra parte intentamos suplir la distancia con palabras dulces y de afecto, pero aún así era complicado. Lo que queríamos era transmitir nuestras sonrisas con los ojos.

SÍLVIA: A mí particularmente me ha hecho darme cuenta que no soy atención indirecta y que siempre he tenido más contacto con las personas usuarias del que pensaba. Respecto al trabajo, todos íbamos aprendiendo sobre la marcha. Yo en particular, por ejemplo, me he encargado de comprar los materiales de protección y al principio no sabía ni lo que tenía comprar ni dónde encontrarlo.

¿Cómo afrontasteis los primeros meses? ¿Cómo creéis que se ha gestionado la pandemia desde la Fundación?

ROSARIO: Yo recuerdo los primeros meses con una sensación de ahogo, miedo y mucha incertidumbre. Los protocolos cambiaban constantemente y cada dós días era todo al revés de cómo lo habíamos previsto. Pienso que la empresa lo ha gestionado muy bien y esa es la principal razón por la que hemos salido adelante. Yo particularmente tengo a toda mi familia lejos y para mi Finestrelles ha sido mi familia durante estos meses.

LORENA: Es verdad que hubo muchos cambios, pero siempre fueron pensando en el bienestar de las personas usuarias e intentando que afectarán lo mínimo a sus rutinas para no desestabilizarlos. Con las personas usuarias hemos conseguido hacer mucho equipo, apoyándonos y contagiándonos mutuamente de mucho positivismo. Ellos, a modo de ejemplo, estaban al corriente de la llegada de la vacuna y la esperaban con muchas ganas.

CAROL: Una semana antes del estado de alarma ya empezamos a restringir las salidas. Eso fue muy chocante, pero fue la clave. Creo que el tomar esa decisión nos ha salvado de mucho, sobre todo al principio. En el ámbito organizativo, esta situación nos ha ayudado a acercarnos y coordinarnos mucho más con gerencia.

MIRIAM: Siempre hemos ido un paso adelante. Por ejemplo, separamos los servicios el 9 de marzo, sin estar aun el estado de alarma. El siguiente viernes se cerraron los servicios de atención diurna, pero nosotros ya lo estábamos planteando días antes. Esto nos salvó de la primera oleada. Después aparecieron otras batallas como las mascarillas. Tuvimos que estar cosiendo mascarillas de tela ya que no había stock y teníamos que encontrar soluciones.

¿Cómo os ha afectado en el ámbito personal trabajar con personas tan vulnerables? ¿Habéis tomado más medidas?

LORENA: Ha sido complicado. Tienes que reducir toda la actividad social y aumentar las medidas de higiene y protección. Vas con miedo de hacer algo incorrecto de forma inconsciente. Yo recuerdo ir con el tranvía intentando no tocar nada y moverme lo mínimo. No solo lo hacías por ti y los tuyos, sino por la posibilidad de poder contagiar a personas tan vulnerables y a las que tienes mucho aprecio. Al final los usuarios son como tu familia.

ROSARIO: Los primeros meses yo he tenido sensación de miedo, incluso para ir a comprar o sacar a pasear al perro. Sentía que el virus podía estar en cualquier lugar. Cuando tenía que ir a trabajar por la noche hacía un análisis de lo que había hecho durante el día y analizaba que no fuera un riesgo ir a la fundación. Actualmente nos hacen las pruebas PCR cada semana, y esto da seguridad, pero siempre tienes el miedo de poder ser positivo. Personalmente, esta situación, me ha ayudado a conocerme mejor, y a hacer cosas que antes no hacía. Te encuentras en muchos momentos solo y esto te hace pensar y replantearte muchas cosas.

Los profesionales que disteis positivo, ¿cómo lo vivisteis?

SÍLVIA: Es un choque enorme por la incertidumbre que conlleva. Siempre tienes la duda de cómo te puede afectar. Se te abre un agujero negro donde piensas, ¿hasta dónde me puede afectar a mí? En mi cabeza rondaron todos los nombres de mis familiares, pero la principal preocupación fueron las personas mayores que nos rodeaban. Fue una situación muy desagradable que me hizo ver lo vulnerables que somos.

MIRIAM: Yo estaba en el despacho de la Fundación y tuve que mirar dos veces los resultados, no me lo creía. El cuerpo de me aceleró con la noticia. Lo primero que pensé fue: "tengo que salir de aquí". Después vas pensando en frio con quien has tenido contacto y vas tranquilizándote. En general yo me encontré bien, fue más la preocupación lo que me hizo estar insegura. Al haber estado en la Fundación, se tuvo que cerrar el taller ya que era un área que llevaba yo. Fue emocionalmente difícil de llevar.

MARISA: El impacto que tuvo en la casa fue enorme. Eran los primeros PCRs que hacíamos. Además, recuerdo que aquel día yo no estaba en la fundación. Empezaron a llamarme e informarme de los positivos, finalmente fueron 9. Personalmente el impacto emocional fue terrible ya que teníamos la situación controlada. No sé si algún día podré explicar la sensación, pero no me lo podía creer. La gran suerte es que casi todos fueron asintomáticos, excepto una persona que lamentablemente perdimos.

CAROL: En aquel momento hacíamos PCRs de control cada mes y medio y los anteriores siempre habían salido bien. Ese día yo estaba trabajando y me llamaron para avisarme. No me lo podía creer. ¿Y ahora qué hacemos? Tuvimos que explicarlo a las personas usuarias y subirlas a sus habitaciones para aislarlas. Teníamos visitas de familias que se tuvieron que anular, con lo que ello conlleva, explicarle a los chicos que no podían ver a sus familiares. Fue un día caótico.

¿Qué es lo que se os ha hecho más complicado de gestionar?

MIRIAM: Creo que la tensión del cambio constante. Han pasado muchas cosas y hemos tenido que leer mucha documentación. Tuvimos que cambiar los servicios y mezclar profesionales. Tienes que seguir dando una buena atención, sacando un montón de hábitos a las personas usuarias (salidas, deporte…). Ahora ya lo tenemos más interiorizado, pero somos más conscientes que en cualquier momento puede entrar un protocolo que lo cambie todo.

SILVIA: Yo destacaría el teletrabajo. Es difícil no separar el espacio de casa con el trabajo. Ha sido duro, pero hemos conseguido salir adelante. Ahora agradezco poder ir algún día a la Fundación.

LORENA: A mí, emocionalmente, la incertidumbre. Por mucho que nos hacemos pruebas de forma más regular, hoy puedes ser negativo y al siguiente no. El estrés de estar pensando constantemente si alguien tiene síntomas, o simplemente si tiene un poco de tos o décimas de fiebre.

¿Qué anécdota podéis destacar de estos meses? ¿Qué aprendizaje sacáis de este año?

LORENA: Yo de lo que más he aprendido es de las personas usuarias. Ha sido una maravilla cómo han afrontado la situación con bastante valentía y paciencia. Antes de todo esto podíamos pensar que en ciertas situaciones eran demandantes o no tenían paciéncia, pero nos han demostrado que por cosas importantes si saben priorizar. También destacar cómo han vivido el aislamiento en las habitaciones. Ha sido admirable.

CAROL: Incluso se lo explican entre ellos: "Que no podemos salir por el virus, no te acerques por el virus, no pueden venir por el virus…" Incluso las personas usuarias que pensábamos que les podría costar más, enseguida lo entendieron y han sabido llevarlo muy bien. Durante el aislamiento con cualquier cosa ya estaban tranquilos y entretenidos. Han tenido una capacidad de adaptarse enorme. Por otro lado, nosotros hemos aprendido a sobrevivir y a adaptarnos constantemente a la nueva situación. Cada día es diferente del anterior y no sabes lo que pasará mañana.

SILVIA: Creo que los chicos también lo han llevado bien gracias al buen trabajo que han hecho los monitores. Ellos se ven reflejados en los que son sus cuidadores a los que les tienen la máxima confianza. Han sido sus principales referentes. Lo que ellos dicen, ellos lo siguen.

ROSARIO: Creo que tenemos que aprender mucho de ellos. A pesar de todos los cambios y el aislamiento, siguen con una sonrisa y esto demuestra mucha fuerza.

CAROL: Aunque ellos no han podido salir este año, recibieron la visita del Papa Noel y de los Reyes Magos. Yo viví los dos días con ellos y lo disfrutaron mucho. Yo participé como Rey Mago. A pesar de mantener la compostura y cambiar la voz… enseguida me reconocieron. Aun así, creo que estuvieron contentos y lo vivieron con ilusión.

"A pesar de todos los cambios y el aislamiento, siguen con una sonrisa y esto demuestra mucha fuerza."

Descubrimos el punto de vista de algunas personas usuarias de Finestrelles

Hablamos con algunas personas usuarias de Finestrelles para que nos expongan su punto de vista. María Angeles Trigeros Rodriguez, Manel Jaquet Caseñé y Francisco Palacín Salabra nos explican cómo han afrontado la pandemia.

Angela, tú eres muy cariñosa y siempre te ha gustado abrazar y dar besos. Imagino que ya sabes que ahora se tiene que mantener mucho más la distancia y no os podéis acercar mucha entre vosotros.

Angela: No, ahora no se puede estar juntos porque el virus se engancha. Pero hay compañeros que se juntan, aunque yo ya les digo que no se puede.

¿Qué cosas no podéis hacer ahora?

Angela: No se puede ni abrazar, ni dar besitos y se tiene que saludar con la cabeza. Tampoco se pueden dar regalos. Si alguien te da algo, no se puede hasta que se vayan los bichos.

¿Cómo ha cambiado la manera en como os veis con vuestros familiares?

Cisco: Ahora podemos realizar video llamadas y visitas en el exterior durante media hora.

Angela, creo que a tí te hicieron unas pruebas y tuviste que estar unos días en la habitación sin salir, ¿no?

Angela: He estado en cuarentena en la habitación, pero no he tenido coronavirus. Me hicieron una prueba que me pusieron un palito por la boca y por la nariz. Pero estoy bien y he estado en la habitación pocos días.

¿Qué hacíais para pasar el rato durante el confinamiento?

Manel: Pues yo, durante mis ratos de ocio, expresaba mis opiniones y mis sentimientos.

¿Cómo encaráis el futuro?

Cisco: Con esperanza y con buen corazón. Tenemos que tener mucha paciencia, ique es la madre de la ciencia!

Sant Jordi contra el Covid-19

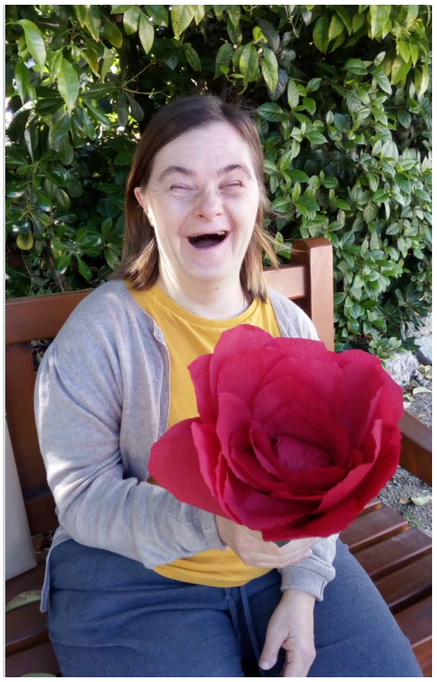

Sant Jordi es un día especial para todo el equipo de la Fundación Finestrelles. Cada 23 de abril aprovechamos para preparar nuestra parada con nuestras rosas y manualidades. Salimos a la calle y nos reunimos con los amigos de la fundación que vienen a compartir la fiesta con nosotros.

Pero este fue un Sant Jordi diferente, porque se celebró durante el confinamiento por el Covid-19. Por ese motivo nos vimos obligados a darle una vuelta a la celebración de San Jordi 2020. **El covid-19 no nos iba a trastocar nuestros planes para celebrar un día tan especial.** Preparamos un video con todo el equipo y personas usuarias para recordar que seguíamos estando junto a las personas que año tras año compran una rosa de la Fundación Finestrelles. La idea era que todo aquel que hiciera una donación recibiría una rosa virtual.

Como consecuencia de la pandemia del Covid-19, las medidas de protección e higiene necesarias para la fundación se multiplicaron. Esto llevó al incremento de los gastos extraordinarios. Vinculado con la fiesta de Sant Jordi, **pusimos en marcha una campaña de recaudación de fondos para comprar el material de protección necesario. El objetivo fue garantizar la salud y seguridad de todas las personas usuarias y de los profesionales que trabajan en la fundación.**

Una acción que arrancó más de una sonrisa. Si todavía no has visto el video, puedes echarle un vistazo en [nuestra página de YouTube](). Para todos aquellos que hicieron una aportación superior a 100 euros preparamos un regalo especial hecho por las personas usuarias.

De este modo conseguimos "colarnos" en las casas de los amigos de la fundación, y recordarles que, pronto, volveríamos a estar todos juntos.

Recaudamos más de 3500 € que fueron destinados a la compra de material de protección.

Carles Campuzano

Director de DINCAT, federació catalana de la discapacitat intel·lectual

Cuando te ofrecieron este trabajo: ¿Qué metas te fijaste tú mismo? O dicho de otro modo, ¿hacia dónde tenemos que enfocarnos en el mundo de la discapacidad?

Cuando me ofrecieron la dirección insistí que de entrada tenían que poner más en valor el mundo de Dincat ante la sociedad catalana. Que el mundo de Dincat no era suficientemente consciente de su fortaleza. Un primer objetivo era proyectar Dincat y sus entidades al exterior. Un segundo objetivo, era ser una entidad que tenga capacidad de anticiparse a los cambios y de pensar en el medio y largo plazo. Dincat y las entidades tienen que ser capaces de generar ideas propias para afrontar los retos de las personas con discapacidad.

Pero es verdad que todo ello ha quedado muy condicionado por la covid-19, puesto que yo aterrizaba en Dincat en septiembre de 2019. Hemos mantenido estos objetivos y estamos poniendo en marcha algunas iniciativas en esta dirección, pero también hemos tenido que dar muchas respuestas de reacción.

¿Cuáles son las acciones prioritarias de DINCAT para paliar los efectos de la Pandemia y el futuro inmediato?

Hemos tenido todos una reacción a corto plazo, enfocándonos en acompañar a las entidades ante la Administración. Especialmente, a las entidades que prestan servicio a las personas, para que estos servicios se pudieran continuar prestando.

También hemos trabajado muy insistentemente para que los protocolos, que fuera generando la Generalitat, respondieran a las necesidades de las personas con discapacidad y las entidades que las atienen. Esto está costando. Una de las evidencias durante esta pandemia ha sido esta invisibilidad y el desconocimiento de la administración respecto a la realidad de la discapacidad intelectual. Y esto, al margen de la situación caótica que vivimos entre el mes de marzo hasta el verano, donde las entidades se sintieron muy solas afrontando la dinámica de la pandemia. Hemos abordado también la discusión de los sobrecostes a colación de los protocolos derivados de la Covid-19. Inicialmente el Gobierno negaba que existieran. Conseguimos que los sobrecostes se reconocieran, pero de una manera insuficiente. Creemos que nos hemos quedado cortos y el Gobierno todavía tiene deudas pendientes en materia de sobrecostes.

Trabajamos para que las escuelas de educación especial fueran consideradas como servicio esencial, para que en un supuesto de confinamiento, no tuvieran que cerrar.

En paralelo a estas cuestiones, aquí hemos mantenido los problemas de siempre. La problemática de las tarifas, de los centros especiales de trabajo y las subvenciones salariales a los puestos de trabajo. Por lo tanto, hemos mantenido también esta doble línea. Y próximamente pondremos en marcha una iniciativa estratégica, LABDINCAT, el laboratorio de Dincat. Aquí nos vinculamos con un grupo de profesores universitarios que hacen investigación sobre el ámbito de la discapacidad intelectual y nuestro mundo. Para intentar vincular la investigación universitaria con el trabajo que hacen las entidades. De entrada ya hemos encargado un par de investigaciones; una investigación sobre como la cartera de servicios se tiene que adaptar a las personas con discapacidad. Y otra para aterrizar los instrumentos que permiten valorar las entidades y la intensidad del apoyo que tienen que recibir las personas.

¿Para cuándo prevés que se puede tener esta revisión de la cartera de servicios?

Esto depende del gobierno, pero yo podría intuir que esto podría producirse a lo largo del 2022. Habrá que ver si todo sigue su curso normal y qué equipos hay en los departamentos, por lo tanto esto se puede prolongar. Pero tenemos ganas de qué antes de que el gobierno lo apruebe, desde Dincat podamos expresar que desde el punto de vista de la discapacidad intelectual entendemos que la cartera de servicios se tiene que mover en esta dirección.

Hay muchos temas que debemos discutir, como por ejemplo: el asistente personal o el apoyo al hogar, ¿tenemos que tener tantas figuras? ¿O tenemos que buscar figuras más flexibles y más adaptadas? El programa Respir, ¿tiene sentido que lo incorporemos a la cartera de servicios?

La administración ha dado ayudas por los sobrecostes derivados de la pandemia y por los meses de septiembre a diciembre. Se dijo de hacerlo a partir de abril. ¿Esto será así?

Si, esto sigue pendiente. El Gobierno decidió que los meses de junio a septiembre sería una tarifa extra, pero que el resto sería una convocatoria de subvenciones, que de momento no se ha concretado. Próximamente tenemos una reunión con el nuevo equipo del departamento de asuntos sociales y uno de los temas que tenemos pendiente, es que se tiene que hacer efectiva esta subvención. Porque los sobrecostes de la primera oleada no se han pagado todavía.

Se mantendrán las ayudas en forma de tarifas COVID para 2021?

Mientras haya protocolos que obliguen a tomar medidas que supongan sobrecostes, nosotros tenemos que pedir que se mantengan.

Actualmente ha salido un decreto ley de acreditación y concertación, pero el sector está a la espera de la Ley de concertación, que otras comunidades autónomas ya la tienen. ¿Qué aportará la ley sobre el actual decreto ley?

La normativa vigente en materia de concertación, es una medida provisional hecha deprisa y corriendo, puesto que entraron en vigor las leyes de contratación del sector público que trasponían directivas europeas. Por eso el Gobierno tenía que dar solución inmediata en los contratos que estaban vigentes en el marco de la cartera de servicios. Desde el sector social estamos reclamando que la acción concertada tendría que ser el instrumento exclusivo de trabajo de la administración con las entidades del tercer sector. Para las entidades de carácter mercantil, el gobierno ya tiene otros mecanismos como la contratación pública. La acción contratada, que es una previsión de las directivas europeas en materia de servicios sociales, tendría que estar dirigida a las entidades sin ánimo de lucro del tercer sector. Además, tendríamos que aspirar ir más allá, incluso a la cartera de servicios. Que en determinadas materias de los servicios sociales, en un sentido amplio, se pudieran también concertar. Por lo tanto ampliar el catálogo, más allá de la cartera de servicios, centrándola en las entidades sin ánimo de lucro, serían los dos grandes objetivos.

Por otro lado también tenemos una ley general de subvenciones, a nivel estatal, que está muy poco pensada por las entidades sociales. Y esta ley ahoga especialmente a las entidades medianas y pequeñas. Por lo tanto, en paralelo a la acción concertada, tendríamos que ir a una revisión de la Ley General de subvenciones y trabajar por modificación la ley española.

Mientras haya protocolos que obliguen a tomar medidas que supongan sobrecostes, nosotros tenemos que pedir que se mantengan las ayudas.

El decreto ley no contempla las entidades subvencionadas, como el caso del hogar residencia y el STO de Fundación Finestrelles y otras muchas en el sector. ¿La futura Ley podría contemplarlas? ¿Realmente se acabará el tema de las subvenciones?

Aquí han dos niveles de respuesta, uno es el que queremos plantear como sector y el otro el que quiera hacer el Gobierno. La tendencia hasta ahora es que la mayoría de entidades que estaban en régimen de subvención aspiraban a incorporarse hacia la concertación, puesto que la concertación da más estabilidad y seguridad. Tendremos que discutirlo como sector y ver qué posición mantiene el nuevo gobierno. La subvención da más libertad, la concertación da más estabilidad.

Ahora bien, yo creo que el modelo que nos interesa es el modelo que existe en el campo educativo y de la salud, donde los operadores, sin ánimo de lucro, tienen un marco muy estable y con mucha certeza. En el sector social no tenemos los mismos conciertos que las escuelas ni los centros de salud concertados. Hay que tener en cuenta que las entidades del tercer sector estamos prestando un servicio público, que en lugar de prestarse desde la administración, lo prestamos desde entidades sin ánimo de lucro. Por lo tanto, esto tiene un valor. Lo ideal es tener un marco legal que nos dé estabilidad y seguridad donde este modelo de colaboración público-privada esté suficientemente financiado. Esto permitiría pagar a los profesionales los sueldos que merecen, dar oxígeno a las entidades y que pudieran hacer inversiones. El modelo de estos diez años se ha ido degradando a causa de la anterior crisis económica y por eso necesitamos darle una vuelta.

En el decreto ley de acreditación y concertación, que regula las relaciones de la Administración con las entidades privadas, se da preferencia a las entidades sin ánimo de lucro, pero no exclusividad. Hay sectores y lugares donde solo hay entidades con ánimo de lucro prestando servicios. Con unos buenos requisitos de acreditación y un buen seguimiento se puede controlar la eficiencia del sistema. ¿Qué opina?

En el caso de la discapacidad intelectual, casi el 100% de los servicios que se prestan en Cataluña los prestamos entidades sin ánimo de lucro del tercer sector (fundaciones, asociaciones y cooperativas de iniciativas sociales). Son iniciativas que nacen de la sociedad, por parte de las familias y de la implicación de los profesionales con un nivel de arraigo en la comunidad muy potente, y esto es un valor que tenemos que preservar. Quizás veinte años atrás se podía discutir si las entidades sin ánimo de lucro eran más o menos eficientes. Yo creo que en estos veinte años el sector social se ha transformado, en términos de eficiencia y de profesionalización. Se tiene que continuar haciendo, pero tenemos que valorar este tejido del tercer sector.

Por lo tanto, nosotros tenemos que defender que la acción concertada sea un instrumento exclusivamente pensado por el tercer sector y que para el sector mercantil tendría que ser la vía de la contratación pública. Dicho esto, somos conscientes que en algunos sectores de actividad de los servicios sociales, la presencia del sector mercantil es importante, singularmente el caso de la gente mayor. Habrá que encontrar las maneras de dar respuestas, pero la posición de Dincat es la apuesta por la exclusividad en el terreno de la discapacidad intelectual.

¿Cómo ve la actual ley de mecenazgo? ¿Por qué no tenemos una ley catalana todavía a la altura de las circunstancias?, y ¿cuál es el ejemplo internacional al que tendríamos que tender para mejorar la donación de las empresas a actividades de alto valor cultural o social?

España ha mejorado en los últimos años su ley de mecenazgo, pero queda muy lejos de los países más avanzados. Para mí, el caso más interesante para analizar a día de hoy es el caso francés. Francia es un estado con una tradición muy similar a la española, y ya hace unos cuántos años hizo unos planteamientos en mecenazgo muy ambiciosos, con porcentajes muy importantes de las aportaciones que se hicieran a las entidades sin ánimo de lucro, en varios campos. Creo que la Generalitat ha sido extremadamente timorata al aprovechar sus competencias en esta materia. Otras comunidades autónomas del estado han hecho más cosas. La Generalitat no tiene ninguna medida de mecenazgo en el campo social. Desde Dincat también estamos defendiendo que la ley del tercer sector debería incorporar deducciones fiscales por las entidades del ámbito social. Se hacen en temas de investigación y vinculados a la lengua catalana pero también tendríamos que incorporar la dimensión social.

¿No cree que hacer pagar más a las personas con discapacidad que tienen un patrimonio, que casi siempre es debido a la acción protectora de los padres o familiares, va en contra de este ahorro específico de la familia a favor del discapacitado?

El Comité de las Naciones Unidas, que hace el seguimiento de la convención sobre los derechos de las personas con discapacidad, ha dicho que el copago para servicios vinculados a la ley independiente es contraría a la convención. Por otro lado, en estos momentos se está tramitando en Madrid, en el consejo de los diputados, una iniciativa legislativa para revisar el copago.

"La subvención da más libertad y la concertación da más estabilidad."

"El que no puede ser es gente sin residencias y residencias sin gente"

Y efectivamente, las fórmulas legales que permiten que las familias establezcan un patrimonio protegido, fiscalmente tendrían que estar bien construidas. Para evitar que las familias que hacen este esfuerzo, para dar una seguridad en sus hijos, no sean castigadas. Esta es una de las otras cuestiones que próximamente tendremos que trabajar: la revisión del sistema de copago en los ojos de lo que dice la convención, a la vista de la discusión que habrá en Madrid y teniendo en cuenta la figura de los patrimonios protegidos.

La financiación según diferentes líneas muy perfiladas, y sin matices del Departamento correspondiente: No es demasiado rígida funcionalmente y económicamente para adaptarse a una situación muy cambiante y polifacética que a menudo solo las entidades visualizan adecuadamente?

En general tenemos un problema de una administración muy poco flexible, y muy burocrática. Y en contraste, tenemos en el campo de los servicios sociales, una iniciativa que por sus propias características es flexible, próxima y adaptable a la realidad de las personas y de los territorios. Por lo tanto, lo que necesitaríamos es el marco legal del sector público mucho más flexible y mucho más adaptado. Vamos en esta dirección cuando planteamos la revisión de la cartera de servicios, la revisión de la ley general de subvenciones y la regulación de la acción concertada.

Justamente el tercer sector, el valor que puede aportar en la prestación de servicio público, es la flexibilidad, la proximidad, la adaptabilidad, y yo incluiría, la calidez en el acompañamiento y la cura de las personas.

Para el 2020 se esperaba un incremento de tarifas para los hogares superiores a los que se han aprobado, aunque han rectificado y mejorado. Qué expectativas de incremento de tarifas hay para 2021?

En el 2020 finalmente el Gobierno rectificó y aceptó un incremento en la línea, aún y así está estaba por debajo de lo que el Dincat pedía. Tanto nosotros desde el Gobierno, cómo a los partidos políticos dentro de la campaña electoral, se les ha planteado la necesidad de sentarse y dibujar un escenario para los próximos tres o cuatro años, y ver cómo somos capaces de revertir la década perdida. Y por otro lado, en esta misma mesa, tenemos que buscar un sistema para hacer desaparecer las listas de espera. Hay más de 3.200 personas en listas de espera en servicios residenciales y más de 1.200 personas en lista de espera en servicios de atención diurna. Esto no es aceptable. Las personas no pueden estar en lista de espera durante años y años por este tipo de servicios, cuando además hay centros en los que hay plazas vacías.

Al igual que no es imaginable que un niño que se tiene que escolarizar no tenga una plaza en la escuela, pues es lo mismo con una persona con discapacidad. No es aceptable que no tenga la atención en un servicio de atención diurna. En tal sentido, cuando acaba su periodo educativo, si no puede continuar trabajando, tiene que poder tener en cuestión de semanas una plaza en un centro de atención diurna. Esto es algo que nos tenemos que plantear como país ya que cómo está actualmente no es decente.

Finestrelles cuenta con hogar y residencia. El hogar está subvencionado y está lleno con las plazas públicas. Pero la residencia, al no estar subvencionada ni concertada, nos encontramos con plazas vacías porque la gente no puede pagarla de forma privada. ¿No hay forma de concertar estas plazas?

Lo absurdo de esta situación es que en Cataluña tenemos 3.000 personas en lista de espera y muchas entidades con plazas vacías y que además son centros que están pendientes de concertación. En tal sentido, la conversación que tenemos que tener con el Gobierno ha de ir sobre sobre las tarifas, las listas de espera y subempleo.

Además, de estas 3.000 personas, es probable que haya gente que el recurso que necesite no sea una residencia o un hogar-residencia, simplemente podría ser un programa de apoyo al hogar. Pero actualmente, lo que sabemos, es que hay 3.000 personas que han pedido vivir en un lugar diferente al actual porque quieren vivir de manera independiente o porque sus padres ya no pueden cuidarlos. El sistema tiene que tener la capacidad de garantizarlo. No estamos planteando un imposible o una utopía. No puede ser que la gente este sin residencias y residencias sin gente.

¿Cómo ve el futuro de entidades pequeñas o medianas como la nuestra? ¿Tenemos que hacer alianzas para crecer? ¿Tenemos que hablar con la administración local?

El sector necesita trabajar de manera más cooperativa y construyendo alianzas. Esto no quiere decir necesariamente la disolución, pero necesitamos tener un sector más fuerte, más arraigado con la comunidad, y que busque aliados dentro del mundo de la discapacidad o más allá. La administración local puede ser un buen aliado. Justamente en este sentido habrá una oportunidad el próximo año con los fondos "Next Generation". El sector social deberá saber aprovecharlo en términos de alianzas y transformación de los servicios. Como Dincat, ya estamos muy encima, puesto que pueden ser una oportunidad para modernizar muchas de las infraestructuras.

Comida solidaria por Finestrelles

La iniciativa recibió una gran acogida y repartimos más de 180 menús.

Este año no pudimos realizar el acto anual por excelencia de la fundación, donde cocineros y restaurantes con una estrella Michelin, colaboran para recaudar fondos para la continuidad y mejora del proyecto. Normalmente este acto se celebraba durante el mes de junio en las instalaciones de la fundación. Debido a las circunstancias, nos vimos con la necesidad de reinventarnos e innovar con la iniciativa "Semana Solidaria por Finestrelles". Para llevar a cabo esta acción, la **Fundación Finestrelles unió fuerzas con Ezequiel Devoto y el Restaurante Olivos para llevar los menús a cada domicilio.**

OLIVOS
COMIDA Y VINOS

Para esta acción contamos con el mecenazgo de Fundación Salvat y la colaboración de Cavas Torelló. Asimismo, este año conmemorábamos nuestro 45º aniversario.

La iniciativa se celebró la semana del 6 al 12 julio de 2020. Todo el mundo podía colaborar con la compra de un menú de calidad con beneficios solidarios. La iniciativa tuvo una gran acogida y repartimos más de 180 menús.

El menú estaba integrado por un entrante (Ajoblanco de almendras tostadas, ravioli de rillette de sardinas y albaricoque) un segundo (Corte tierno de cerdo, mousselina de patatas y salsa al Priorat), postre (Pastel húmedo de chocolate y aceite de oliva. Todo acompañado por Olivas marinadas y pequeño fours.

La fundación animó a los amigos de Finestrelles a reunirse con sus familiares cercanos, con responsabilidad, para disfrutar de una comida solidaria. **La recaudación se destinó a la financiación de actividades de estimulación cognitiva** para las personas con discapacidad intelectual de Finestrelles.

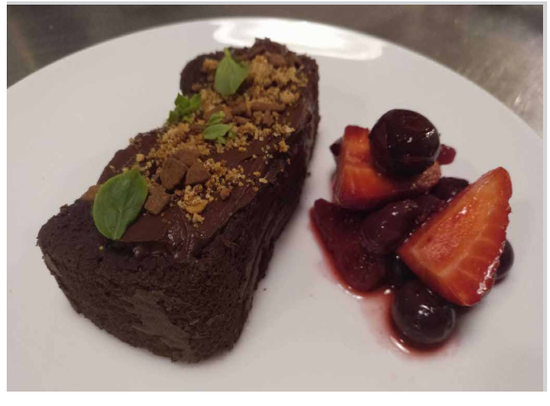

Concierto benéfico 2020
La Ópera es medicina

La Fundación Finestrelles celebra el 45º aniversario
con el tradicional Concierto Benéfico.
La gala fue un homenaje a todos los que luchan
cada día por nuestra salud y bienestar.

Fundación Finestrelles

El pasado 26 de octubre se celebró el concierto benéfico de la Fundación Finestrelles. El acontecimiento se llevó a cabo en el auditorio AXA de Barcelona.

Finalmente, siguiendo las indicaciones generales de la administración sanitaria y por un criterio de prudencia, la gala se retransmitió de forma exclusiva por streaming mediante el canal YouTube de la Fundación Finestrelles.

Bajo el nombre "La Ópera es medicina" **la gala fue un homenaje a todos los que luchan cada día por nuestra salud y nuestro bienestar.** La obra fue creada, dirigida y presentada por **Marcel Gorgori.** Un año más Marcel ha sido el encargado de hacernos viajar en el tiempo, presentándonos cómo la ópera ha representado la medicina y la enfermedad. En este repaso de la historia de la ópera contamos con intervenciones inéditas como las del mismo Joan Capri y los chicos de Finestrelles. La obra fue representada por el **barítono Toni Marsol, el tenor Carles Cosías, la soprano Isabella Gaudí y al piano Josep Buforn.**

Pese las dificultades **la Gala benéfica COVID-19 por Finestrelles fue todo un éxito. Más de 450 personas** siguieron el acto desde casa con la retransmisión en directo a través de Internet.

La fundación expresa su enorme agradecimiento, por la gran acogida que ha tenido esta edición excepcional. El Dr. Lluís Monset como presidente de la Fundación Finestrelles fue el encargado de cerrar este acto virtual. El presidente envió un **especial agradecimiento por estos 45 años de ilusiones y necesidades compartidas para lograr un objetivo común. Además de estar muy agradecido por el apoyo recibido por parte de las empresas patrocinadoras, equipo y amigos de la fundación.**

"Han sido 45 años de ilusiones, proyectos y necesidades compartidas para lograr un objetivo común, velar por el bienestar de las personas usuarias de la fundación"

José Luis Oreiro, Licenciado en Psicología por la Universitat Autónoma de Barcelona, Especializado en Gerontología y Psicogerontologia y en Atención Centrada a las personas por la Universidad de Vic y la Fundación Pilares. Con veinte años de experiencia en la atención a personas dependientes, actualmente Director Técnico y Psicólogo a la Fundación Privada Gandhi

Fundació Gandhi es fruto del empujón de dos mujeres que convivían con una persona con discapacidad, y detectaron la obligatoriedad de dar respuesta a la necesidad de atención de las personas con discapacidad intelectual de la zona. La Entidad se construyó en Pla de la Brossa, un terreno de tres hectáreas propiedad de la marquesa de la Pobla de Claramunt, que cedió el uso a la Asociación para desarrollar su actividad. Más adelante, se creó la Fundación Gandhi con el objetivo de adquirir los terrenos, siendo el empujón definitivo para la profesionalización de la atención y la gestión de la entidad.

La fundación cuenta con dos ejes transversales: la no-violencia, de ahí el nombre de Gandhi, y la naturaleza, en la que está centrada la propuesta de actividades terapéuticas de la entidad. La actividad del servicio de terapia ocupacional está muy vinculada a la naturaleza, La fundación cuenta con un huerto, una pequeña granja de gallinas y un jardín terapéutico.

¿Cómo habéis vivido la pandemia y el aislamiento en la Fundación Gandhi?

Al principio con mucha incertidumbre. Justo antes del estado de alarma, Igualada y la Conca de Odena ya se habían confinado. Más de la mitad del equipo viven allá, así que de un día para el otro, no sabíamos si podían venir a trabajar. También había miedo, porque no sabíamos si teníamos algún contagiado.

En aquel momento no se hacían ni pruebas ni cribajes. Además, era prácticamente imposible conseguir material de protección. Incidimos mucho en los protocolos de higiene e hicimos cambios en el ámbito organizativo. El objetivo era minimizar al máximo los riesgos, pero intentando que las personas atendidas lo vivieran de la manera más cotidiana posible.

Hasta que no tuvimos algo más de información sufrimos y nos sentimos muy solos. No tuvimos un interlocutor válido por parte de la administración. Después la sensación fue de estar en una gincana, donde iban saliendo retos, y nos íbamos adaptando a los momentos de incertidumbre.

Se tiene que reconocer la gran ventaja de estar en un entorno natural, y la ubicación del centro. Esto nos ha ayudado y nos ha protegido. A pesar de que cerramos el centro y tuvimos que dejar de hacer todas las actividades que se realizaban fuera de la fundación, pudimos mantener la vida cotidiana habitual, puesto que las mismas personas que viven en el hogar, son las mismas que hacen el servicio de terapia ocupacional. Al no venir personas de fuera no tuvimos que cerrar el servicio de terapia ocupacional. Esto nos permitió mantener una vida bastante normal.

¿Cómo habéis intentado suplir la distancia de los usuarios con sus familiares? ¿Y qué actividades habéis promovido para pasarlo lo mejor posible estos difíciles meses?

Desde el principio creamos una lista de distribución de WhatsApp para informar de todas las novedades. Cada anochecer enviábamos un resumen de cómo había transcurrido el día junto a un pequeño reportaje fotográfico. También animábamos a las familias para que hicieran video llamadas, puesto que las personas atendidas, también tenían la necesidad de poder ver a sus familiares y saber que estaban bien. Sólo dos familias decidieron llevarse a sus familiares a casa durante el estado de alarma. Con ellos lo que hicimos fue coordinar las videollamadas para que mantuvieran la relación con el resto de compañeros.

Por otro lado, aprovechamos el potencial de la fundación manteniendo las actividades ordinarias del huerto, la granja, la estimación cognitiva y sobretodo fomentamos la actividad al aire libre como el baloncesto, petanca o comer fuera.

¿Qué es el que se os ha hecho más difícil llevar como Fundación? ¿Y a las personas usuarias?

Afortunadamente dentro de Gandhi no tuvimos ningún caso de COVID y a día de hoy seguimos en alerta porque siga así. Han sido momentos duros para todos. Para los profesionales ha sido dura la incertidumbre, el miedo y la falta de información. Se han vivido muchos cambios, pero se ha tenido la capacidad de no traspasar esta sensación de agobio/cambios a las personas que se atienden.

Para las personas atendidas ha sido complicado no poder ver a sus seres queridos ni salir a hacer las actividades ordinarias. Estas actividades son las que les permiten relacionarse con el entorno y con la comunidad. Incluso la relación con los monitores se ha visto afectada. Ahora los monitores no podíamos compartir la comida con ellos y el contacto físico se ha reducido. Las personas atendidas me han vuelto a enseñar la capacidad que tienen de adaptación, de entender las dificultades y sobretodo la capacidad que tienen para ponerlo muy fácil.

¿Qué es lo que más habéis echado de menos por parte de la administración?

Podemos destacar dos momentos. Un primer momento, al inicio, donde nos sentimos muy solos, y con la sensación de que no había nadie al otro lado. Llegaba algún documento, pero nadie resolvía las dudas o ayudaba a aterrizar los protocolos. Los recursos de discapacidad se trataron como recursos de gente mayor, sin tener en cuenta nuestra especificidad. Un ejemplo es cuando se propuso que las personas que estuvieron fuera de la residencia, que tendrían que estar catorce días aisladas. No se tuvo para nada en cuenta lo que esto implica para personas con discapacidad intelectual y con problemas de salud mental. Esta acción era un castigo para estas personas. Estuvimos más de un mes para hacerles entender que necesitábamos una alternativa. En general, creo que todo el sector de las residencias ha tenido unas medidas muy poco humanas. El segundo momento fue cuando apareció una persona de referencia del sector de bienestar social y nos ayudó a que la administración entendiera las necesidades del mundo de la discapacidad. Nos ayudó de pasar de un momento de incertidumbre a una situación más clara. También entiendo que la administración tuvo que hacer un proceso de aprendizaje y ahora la relación es mucho más fluida.

Otro tema a destacar es que hay mucha burocracia, y esto sigue así. Personalmente he tenido la sensación de perder mucho tiempo duplicando información.

¿Qué aprendizaje sacáis de este año?

Todavía es pronto para sacar conclusiones, puesto que todavía quedan meses de incertidumbre a pesar de que vayamos avanzando.

Respecto a las personas atendidas, una conclusión es que no son tan frágiles como a veces podamos pensar. Nos han demostrado una increíble adaptación para esta situación tan compleja.

Y respecto a los profesionales, la capacidad de adaptación que tenemos. A pesar de los momentos de desesperación, incertidumbre o miedo que hemos podido vivir, tenemos una gran capacidad para afrontar dificultades y salir adelante. Ahora se le está dando más valor, pero es el momento de que como sociedad y desde la administración se reconozca el trabajo de los profesionales, que nos dedicamos a la cura de las personas dependientes, de una manera más lícita. Han superado todas estas limitaciones y han dado el 200% para atender estas personas.

Por otro lado, una de las cosas que Fundación Gandhi puede enseñar al sector de la discapacidad es que, con recursos pequeños, con un número de personas reducido, es más fácil gestionar y acompañar a las personas residentes. Esto refleja que los recursos se tienen que pensar como pequeñas unidades familiares. Es verdad que quizás estructuralmente nos tenemos que replantear algunas cosas, pero como unidad de convivencia es el modelo más acertado. Tanto para afrontar situaciones como estas, como para ofrecer una vida cotidiana lo más familiar posible.

Y una vez pase toda esta situación, tocará que los responsables de los centros y la administración analicen y valoren las actuaciones. Hay que destacar que esta situación ha hecho retroceder a los recursos que estábamos trabajando en un cambio de modelo hacia la atención centrada en las personas. En esta situación, se ha tenido poco en cuenta a las personas y se nos han impuesto ciertas medidas de una manera muy autoritaria. Un ejemplo es cuando acabó el estado de alarma y pudimos hacer una vida más o menos normal. Las personas que viven en centros no pudieron tener esta posibilidad y muchos decían: "porque ellos pueden y nosotros no?" Esto es una de las reflexiones que tendremos que hacer y defender.

Se amplían los incentivos fiscales para las donaciones a fundaciones como Finestrelles

Mejora el porcentaje de desgravación fiscal para los donantes persona física

A raíz de la modificación de la Ley 49/2002 de incentivos fiscales al mecenazgo se amplían los incentivos fiscales al mecenazgo de la siguiente manera:

Base de deducción Importe hasta	Porcentaje de deducción
150 euros	80
Restante de base de deducción	35

*En caso de que en los dos periodos impositivos anteriores se hubieran realizado donativos o aportaciones con derecho a deducción en favor de la misma entidad por importe igual o superior al ejercicio anterior, el derecho de deducción anterior será del 40%.

De acuerdo con esta modificación se incrementa en 5 puntos el porcentaje de deducción.

Adhesión al "Código de buen Gobierno y buenas practicas de gestión" de la Coordinadora Catalana de Fundaciones

En cumplimiento de la ley 21/2014 y la orden jus/152/2018 sobre obligaciones e instrumentos de transparencia para las Fundaciones, la Fundación Finestrelles ha suscrito el "Código de buen gobierno y buenas practicas de gestión" de la Coordinadora Catalana de Fundaciones. A través de este código de conducta se pretende dotar de más transparencia a las fundaciones y que sea un instrumento de verificación de las asociaciones declaradas de utilidad pública.

Dentro de las nuevas obligaciones de transparencia que tenemos que cumplir, las novedades serían:

• Realizar un balance social que recoja los datos de aportación de valor de la fundación a la sociedad. Este balance lo hemos elaborado con la plataforma-maqueta que ha hecho la CCF, porque se tienen que poner los datos de la fundación en dicha plataforma.

• Realizar el código de buen gobierno y buenas prácticas de gestión. Para llevarlo a cabo nos hemos adherido al código elaborado por la CCF. Son una serie de recomendaciones en la forma de comportamiento y funcionamiento del patronato y de la fundación, en la forma de tomar y desarrollar decisiones.

Para el desarrollo de cada una de las obligaciones se crea un Anexo donde se concretan qué acciones en concreto se tienen que llevar a cabo en cada situación. Para más información, recomendamos consultar los siguientes enlaces con el código de buen gobierno y el balance social.

Fundació Finestrelles entra a formar parte de la Junta Directiva de la Coordinadora Catalana de Fundaciones

Nuestra Directora General, Sra. Lourdes Mas también es miembro de la Comisión de Ámbito Social representando a la Fundación Finestrelles

La CCF (Coordinadora Catalana de Fundaciones), asociación que reúne a las fudaciones catalanas cuenta con 5 comisiones: Educación, Ámbito Social, Tecnología e Investigación, Cultura y Salud.

El pasado 12 de noviembre se celebraron las elecciones en la Junta Directiva. La Sra. Lourdes Mas fue elegida como vocal de Junta Directiva representando a la Fundación Finestrelles y para la comisión del Ámbito Social.

Siempre con nosotros

Este año nos hemos tenido que despedir de personas muy especiales para Finestrelles

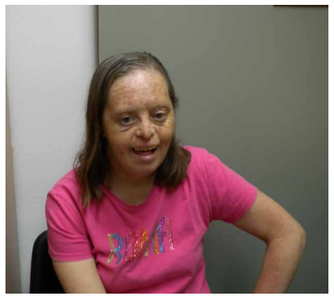

Soledad Gutiérrez Díaz (61 años). "Sole" como la llamábamos cariñosamente, formaba parte de la familia Finestrelles desde el año 2007. Los compañeros, amigos y profesionales recordaremos siempre sus dotes para la poesía, su sentido del humor, y en especial su gran pasión y talento para bailar sevillanas.

Carmen Pastor Sacristán (70 años). Carmen nos dejo el pasado mes de febrero. Todos sus compañeros y amigos de la Fundación la recordaremos siempre como una mujer enérgica, cariñosa, trabajadora, siempre con ganas de hablar y de explicarte sus cosas. Carmen hacía 45 años que formaba parte de la familia Finestrelles. Sus padres fueron parte de las familias fundadoras.

Sesé Monset Castells (64 años) Nos dejó el pasado mes de noviembre. Todos sus compañeros, amigos y profesionales de Finestrelles, recordaremos siempre a nuestra Sesé, como una mujer con carácter y mucha personalidad, con una mirada y una risa muy especial, un sentido del humor contagioso y que se hacía querer por todos. Hacía 45 años que formaba parte de la familia Finestrelles. La Sesé, es hija de Pepe y Tesa, una de las familias fundadores.

Montserrat Sabater Bacigalupi, madre de Anna y hasta el pasado diciembre de 2019 miembro del patronato de la Fundación. Montse fue junto con su marido Manel Miret una de las familias fundadoras de nuestra Fundación. Contribuyente con su esfuerzo a hacer realidad el proyecto del cual nos sentimos todos tan orgullosos. Tuvo un papel muy importante en la redacción de la revista Downup. Montserrat fue una persona muy querida por todo el mundo, siempre dispuesta a ayudar y colaborar.

Finestrelles obtiene el certificado ISO 9001

Con la colaboración de todo el equipo de la Fundación, al inicio del 2020, obtuvimos la certificación en ISO 9001:2015. Esta certificación **acredita una buena gestión de calidad en nuestros servicios, orientados principalmente a la satisfacción del cliente.** Ha sido posible gracias a nuestro compromiso de mejora continua y al trabajo de los últimos 6 años, en los cuales nos hemos centrado en diseñar, planificar, analizar los servicios, optimizar recursos y finalmente redactar procesos e instrucciones de trabajo.

La organización del trabajo por procesos nos ayuda a ser más eficientes, a trabajar de forma más ordenada estableciendo objetivos y asignando responsables de cada proceso. El análisis de riesgos nos ayuda a llevar a cabo actividades y tareas de forma más segura. Por otro lado, analizar el resultado a través de indicadores y del grado de satisfacción de las personas y de sus familias, nos permite realizar acciones de mejora.

Aunque los que nos conocen ya saben del buen hacer de la Fundación, la obtención de una certificación de calidad dota de mejor imagen a las entidades que la poseen. La obtención de una certificación externa, genera confianza.

Nueva responsable del área de salud

Esther Peirats Gálvez es diplomada en enfermería y posgrado en cuidados intensivos. Con más de 30 años de experiencia en el entorno asistencial, ha trabajado en diferentes centros hospitalarios, siente el Hospital de Barcelona donde desarrolla su carrera dentro del servicio de medicina interna y a la unidad de cuidados intensivos.

Renovación de las instalaciones de lavandería, cocina y las canalizaciones de clima

Hemos incorporado nuevos proveedores para cuidar las instalaciones, el personal y el entorno.

Durante el año 2019 y 2020, hemos realizado la renovación de las instalaciones de lavandería, cocina y las canalizaciones de clima.

Hemos renovado todas **las máquinas de la lavandería:** dos lavadoras y dos secadoras. Con esta renovación hemos conseguido más rapidez y eficacia en el día a día, además de ofrecer más comodidad de trabajo para nuestro personal.

Respecto a la **climatización**, se ha instalado aire acondicionado tanto en la cocina como en la lavandería. Las instalaciones incorporan tecnología moderna y dan a las estancias el confort necesario para poder desarrollar los trabajos en un entorno agradable y eficaz.

También hemos instalado un **descalcificador para todas las equipaciones de cocina y lavandería.** Esto ofrece una gran mejora en la calidad del agua y permite alargar la vida de los aparatos y su correcto funcionamiento.

Colabora con la compra de artículos artesanales elaborados en el taller ocupacional

En el servicio de terapias ocupacionales los usuarios de Finestrelles dedican gran parte de su tiempo a la artesanía creando productos personalizados y a gusto del cliente. **Estas tareas ayudan a favorecer nuevos aprendizajes, desarrollar la creatividad y evitan la pérdida de facultades derivada de la edad.**

Realizamos artículos de regalo y decoración, bolsas reutilizables, bandejas de cerámica, artículos de papelería, entre otros. **Todos los productos están hechos a mano por personas con discapacidad intelectual.**

Reserva tu producto a info@fundaciofinestrelles.com o llama al 93 371 34 41

Ofrecemos la posibilidad de poder **personalizar a gusto del cliente**: logo de empresa, colores corporativos, con motivos de Navidad, St. Jordi, acontecimientos especiales de empresa, cumpleaños y otras fiestas familiares, etc. Dada la función terapéutica de nuestra actividad artesanal, se agradece poder disponer del máximo de tiempo posible para hacer el pedido.

¡Tu ayuda es el mejor regalo!

HAZ TU PEDIDO!

T. 93 371 34 41
info@fundaciofinestrelles.com
www.fundaciofinestrelles.com

Agradecimientos

Queremos enviar el más sincero agradecimiento a todas aquellas entidades y personas que han ayudado a mejorar la calidad de vida de nuestros chicos y chicas durante la pandemia.

Con una mención especial a las siguientes empresas y personas que aportaron material durante la primera etapa:

Comertel alimentación colectiva

Lucta

cedinsa

Ajuntament d'Esplugues

Marita Bueno

Anna Rosa Busquets

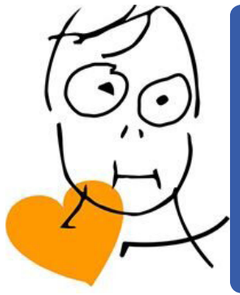

¡Hazte Amigo de la Fundación y haz grande el proyecto Finestrelles!

Gracias al esfuerzo de los amigos de la Fundación podemos sacar adelante proyectos que de otra manera no serían posibles.

Si quieres ser amigo de Finestrelles **llama ahora mismo al 93 371 34 41 o envía un correo electrónico a info@fundaciofinestrelles.com.**

Ayudarás a una causa justa y obtendrás desgravación fiscal.

Empresas y entidades solidarias

agefred Group

Alexion

aramark

fundación asisa

El Avenida Palace

Torelló Viticultors

CaixaBank

cedinsa

clian holding

construnext infraestructura

grupo euromadi

Finestrelles Shopping Centre

Fundación Salvat

Honda

Análisis mdb. Lab. Duran Bellido

Reig Jofre

LamiGraf

Nestlé

Ruve

Vertix Grup Immobiliari 50 1970-2020

Diputació Barcelona

Fundació Antoni Serra Santamans

Fundació "la Caixa"

Fundacion mariafranciscade Roviralta

Fundación ONCE

Comertel

alimentación colectiva

"la sostenibilitat, la cura i el compromís amb els vostres valors assistencials"

Delegació Barcelona

Tel. 93 477 64 16

C/Aribau 200-205 5ª planta

www.comertel.es